

Guida ad Essen 2016

di Leles

Introduzione

La *Internationale Spieltage*, chiamata anche SPIEL, o in Italia semplicemente “Fiera di Essen”, è una fiera annuale dedicata a giochi e giocattoli, che si svolge in quattro giorni nel mese di ottobre (dal giovedì alla domenica) a Essen. La fiera è ospitata nei padiglioni del Messe Essen, nel quartiere di Rüttenscheid, nella parte meridionale della città. Il sito ufficiale è: <http://www.internationalespieltage.de>.



Questa *Guida* è rivolta principalmente a tutti coloro che si apprestano a partecipare per la prima volta alla fiera, ma potrà essere utile anche a chi vi è già stato e va, comunque, considerata in costante e necessario aggiornamento. Chiunque volesse aggiungere o rettificare qualcosa, è invitato a contattarmi. Ho redatto questo documento pensando a tutti gli accorgimenti e le precauzioni da prendersi nelle varie fasi dell'organizzazione di un viaggio, appagante e divertente, ma anche complesso e articolato. Dividerò perciò la guida in altrettanti capitoli: 1) *Prima del viaggio*, 2) *Il viaggio*, 3) *L'alloggio e la fiera*, 4) *Il Pre-Fiera*, 5) *Dopo la fiera: bagagli e spedizioni*.

1. Prima del viaggio

- Le cose principali da organizzare prima di partire sono fondamentalmente due: i bagagli e le liste dei giochi da provare/acquistare in fiera. Naturalmente qui si parte dal presupposto che si vada in fiera, appunto, con l'intenzione di provare nuovi giochi e di puntare all'acquisto di giochi più vecchi in offerta o di gran parte di quelli nuovi (solitamente a prezzi scontati), magari presentati con espansioni speciali o *goodies*. Tenete presente che in fiera non è disponibile nessun servizio wifi gratuito per la navigazione su Internet, per cui provvedete autonomamente o rinunciatevi.
- A parte il **bagaglio** personale (che suggerisco di ridurre al minimo, per far posto ai vari giochi), una breve lista consigliata di cose da portare, è la seguente:
 - **Carrello porta-pacchi**. Si tratta di piccoli carrelli pieghevoli, che possono essere acquistati facilmente in un emporio di cineserie, per un prezzo che si aggira intorno ai 7-10 euro. Uno dei modelli illustrati qui sotto, a due ruote, va benissimo; il modello a quattro ruote è anche usato ma naturalmente risulta leggermente più ingombrante e pesante in fase di trasporto aereo.



Figura 1: Carrello porta-pacchi

L'utilità di questo oggetto è indiscussa in fiera: soprattutto i primi due giorni, vi ritroverete carichi di dozzine di scatole (per lo più giochi datati, svenduti ad un prezzo variabile tra i 5 ed i 15 euro) che dovrete trasportarvi dietro fino all'orario di chiusura. Indispensabile quindi il carrello, il cui uso è reso agevole dalla estrema vivibilità della fiera stessa, che difficilmente risulta affollata a tal punto da non potervi permettere di muovervi con esso tra gli scaffali. Insieme al carrello vi suggerisco altri due accessori: gli **elastici per bagagli** e una **busta o sacco**, di plastica, molto grande.

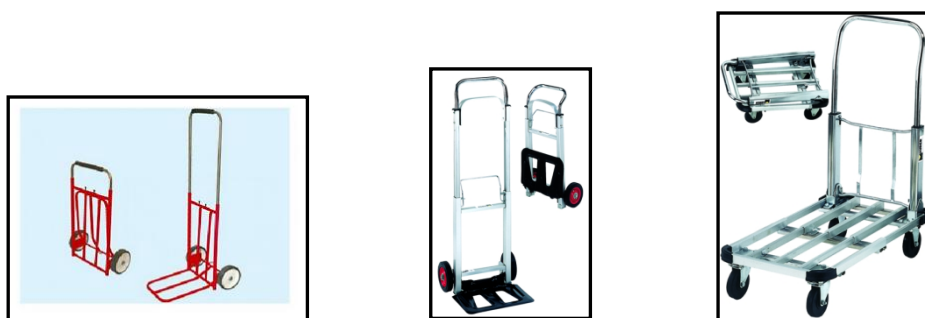

Figura 2: Elastici e sacchi da usare con il carrello

Vi raccomando di usare quelli di grandi dimensioni e di spessore elevato. Serviranno a non far cadere le scatole dei giochi che sistemerete sul carrello. Ovviamente il sacco è bene sia fissato al carrello in qualche modo. Inoltre renderete stabile il tutto utilizzando appunto gli elastici per bagagli (anche questi negli empori per cineserie si acquistano per pochi euro).

- **Trolley da viaggio;** è un ottimo sostituto del carrello portapacchi di cui ho appena parlato. Se avete un trolley (bagaglio a mano) non troppo pesante, usatelo senza indugio (al posto del carrello, appunto) per mettere i giochi che comprate in fiera.
- **Corda** o cordino di nylon; servirà nella fase di preparazione del pacco da imbarcare sull'aereo, che conterrà i vostri giochi. Ne spiegheremo meglio l'utilizzo più avanti. Le dimensioni suggerite sono quelle del comune cordino per stendere i panni;
- **Corrugato elettrico;** servirà per ricoprire i manici del pacco dei giochi;
- **Nastro adesivo** largo, da pacchi;
- **Forbici** e taglierino;
- **Metro;**
- **Pluriball;** servirà per imbottire la valigia o il pacco dei giochi;
- **Walkie-talkie;** indispensabili per comunicare all'interno dei padiglioni;
- **Domo pack;** servirà per l'imballaggio dei singoli giochi per la spedizione o il trasporto;
- **Bilancia portatile;** se ne trovano facilmente di economiche su Ebay. Strumento indispensabile per non avere sorprese in aeroporto.

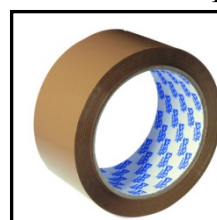

- Per quanto riguarda la **lista dei giochi** è bene suddividerla, almeno, in ciò che si intende **provare** e ciò che si vuole **comprare** assolutamente. Inoltre è consigliabile aggiungere una lista di giochi (o specificare questo dato nelle

prime due) indipendenti dalla lingua. Infatti, ad Essen troverete molti giochi in offerta a prezzi stracciati ma rigorosamente in tedesco. Sapere prima quali tra questi non presentano testo scritto, su carte o tabellone, può rivelarsi un dato fondamentale. Inoltre è imprescindibile la consultazione delle liste pubblicate dal sito [BoardGameGeek](#) (che ritengo ben conosciuto da tutti), in particolare la “**Specials, freebies, promos and other giveaways**” ([2012](#), [2013](#), [2014](#), [2015](#), [2016](#)), che riassume – aggiornandosi costantemente – tutte le novità in termini di carte o altri elementi promo o in tiratura speciale/limitata per la fiera. La lista invece dei giochi-novità che verranno presentati è la “**Canonical list**”, sempre disponibile su BGG, in costante aggiornamento. Consultatela spesso! Unitamente a queste, è ormai tradizionale la pubblicazione la **Lista delle Liste** ([2012](#), [2013](#), [2014](#), [2015](#), [2016](#)), che raccoglie tutte le elencazioni possibili di materiali e informazioni per i giochi in uscita ad Essen. Aggiungete, a queste, la lista dei [preordini 2016](#), importantissimi per organizzare meglio il materiale da acquistare ed avere ulteriori sconti. Non va sottovalutata nemmeno la lista, in italiano, del sito “**Giochi sul nostro tavolo**”, che riflette quella di BGG, con il pregio della localizzazione nella nostra lingua e dei commenti di chi ha visionato o provato i giochi. Purtroppo è (necessariamente) divisa in molti piccoli articoli e va ricomposta volta per volta. Per il resto delle informazioni e dei consigli, rimando alla sezione “La fiera”, più avanti in questa guida. Tenete presente comunque che è meglio non fare affidamento sulle connessioni ad Internet *in loco*, quindi scaricate tutto il materiale di cui avrete bisogno (regolamenti dei giochi nuovi, ad esempio) prima di partire. Inoltre è molto utile (dal 2013) l’App per iOS, [SpielDB](#) scaricabile gratuitamente da AppStore, che permette di leggere la Canonical List di BGG e di creare delle sotto-liste di preferiti. Provatela poiché risolverà molti vostri problemi. È possibile utilizzare l’applicazione anche on modalità off-line.

- **Pre-ordini**: direttamente collegato all’argomento delle liste, c’è quello dei pre-ordini. Molte case produttrici infatti organizzano, in vista di Essen, delle pre vendite di giochi in tiratura limitata o in edizione speciale per la fiera (con buoni sconti e/o *goodies*). In molti casi è possibile pagare prima per poi ritirare direttamente il gioco in fiera, oppure preordinare senza pagare nulla e fare direttamente tutto ad Essen (ritiro e pagamento). Nelle liste di BGG i pre-ordini vengono ampiamente segnalati (vedi sopra). Consiglio in particolare di tenere d’occhio il sito di [Martin Wallace](#), di [Friedemann Friese](#), di [GiochiX](#), della [Pearl Games](#), di [White Goblins Games](#).

Sia per le liste che per i pre-ordini, tenete presente che è bene iniziare a muoversi nella seconda metà di agosto. Le novità infatti iniziano ad uscire appena dopo Ferragosto. Consiglio inoltre caldamente di leggere prima di partire i regolamenti dei giochi che si intendono provare: infatti questi vi verranno spiegati in inglese, spesso con forte accento tedesco, nella confusione dei capannoni (e magari stando seduti a terra)... a discapito del livello di comprensione. Insomma, meglio avere prima una infarinata dei regolamenti. Se si possiede un iPad o iPhone (o altro tablet) è consigliabile scaricarli e salvarli su questi dispositivi, in modo da poterli consultare off-line in qualunque momento (anche durante il viaggio).

2. Il viaggio

- **L'aereo.** Per arrivare a Essen è necessario prendere l'aereo fino a **Düsseldorf**. Le indicazioni che seguono sono relative a chi parte da Roma, ma possono essere facilmente adattate/integrate. Ci sono principalmente due alternative: **Compagnia di bandiera (Airberlin, SWISS, Lufthansa, Germanwings) e RyanAir**¹. I biglietti andrebbero in entrambi i casi acquistati il prima possibile ma normalmente non sono mai disponibili prima del mese di febbraio. **Importante:** chi viaggia con EasyJet si assicuri di fare 2 prenotazioni indipendenti per l'andata e per il ritorno, se vuole caricare un numero diverso di bagagli da stiva. Infatti il sito Web permette di inserire bagagli aggiuntivi solo per l'intera prenotazione: se avete prenotato l'andata e il ritorno congiuntamente (come si fa di solito), il sito vi farà aggiungere valigie in un secondo momento ma solo obbligatoriamente per entrambe le tratte (perché, appunto, facenti parte di una unica prenotazione). Insomma, se volete imbarcare 1 valigia all'andata e 3 o 4 al ritorno (come facciamo noi), ricordate di prenotare separatamente le due tratte. Le differenze tra le due compagnie sono sostanzialmente nell'aeroporto di arrivo: le compagnie di bandiera atterrano all'aeroporto della città di Düsseldorf, il Düsseldorf International, mentre RyanAir vi lascia a 70 Km dalla città, aeroporto di Weeze. Una eccezione è rappresentata da Germanwings, che è una compagnia low cost, ed atterra al Düsseldorf International. Naturalmente, a seconda della compagnia scelta, ci saranno delle differenze anche sulle modalità di imbarco dei bagagli, che andranno analizzate molto attentamente e di cui discuteremo più avanti.
- **Il parcheggio in aeroporto.** Qualsiasi aeroporto scegliate e se siete almeno in 3, è il caso di valutare l'ipotesi di usare l'automobile e lasciarla nel parcheggio a lunga sosta prospiciente l'aeroporto. Si rivelerà molto utile al ritorno. Tenete presente che 6 giorni di sosta vi costeranno 29 euro. Il tutto è calcolabile attraverso l'applicazione per smartphone o il sito [ParkinGo](#).
- **Atterrare a Düsseldorf. Lo SkyTrain.** Scesi all'aeroporto di Düsseldorf (DUS) con EasyJet, dopo aver ritirato i bagagli, dovremmo prendere una navetta (gratuita) fino alla stazione dei treni. Si tratta di una sorta di trenino che corre su un binario sopraelevato: un treno leggero sospeso, che passa ogni 3-5 minuti. Le indicazioni sono molto chiare, bisogna solo camminare un bel po' prima di arrivarci. Seguite sempre le frecce come mostrato in figura:

¹ Dal 2013 EasyJet ha cancellato la tratta su Düsseldorf.

² Si veda in proposito questo thread su TdG:

<http://www.goblins.net/phpBB3/viewtopic.php?f=9&t=52093&hilit=12spiele+spiele+Offensive>.



Figura 3: Indicazioni SkyTrain in aeroporto

Lo SkyTrain ha due direzioni di destinazione: voi dovete andare naturalmente verso la stazione ferroviaria di Düsseldorf (sulla destra nella foto n°3, che segue), Airport Railway Station. Sarebbe importante imparare anche qualche termine di uso ricorrente in tedesco, ad iniziare da *bahnhof* (stazione), che si abbrevia con la sigla HBF. L'abbreviazione di ora/orario è invece "Uhr".



Figura 5: SkyTrain



Figura 4: Banchina dello SkyTrain

- **Il treno per Essen.** Giunti in stazione, dovrete prendere il treno per Essen, e qui sarà importante sapere da quante persone è composto il vostro gruppo. Il motivo vi sarà chiaro osservando la foto n°6, che mostra il monitor di una delle macchine automatiche per l'acquisto dei biglietti del treno.



Figura 6: Abbonamenti treno per Essen disponibili (monitor)

Dalla foto si capisce che avete sostanzialmente 3 soluzioni di viaggio: biglietto per gruppi da 4, biglietto per gruppi da 5 e biglietto singolo. Prendete in considerazione l'ipotesi di fare gruppo con altri italiani che si troveranno nella vostra stessa situazione, in modo da formare gruppi omogenei e risparmiare qualcosa. Il prezzo individuale per un adulto è di 9,60 euro, ed è mostrato in fig. n° 7.

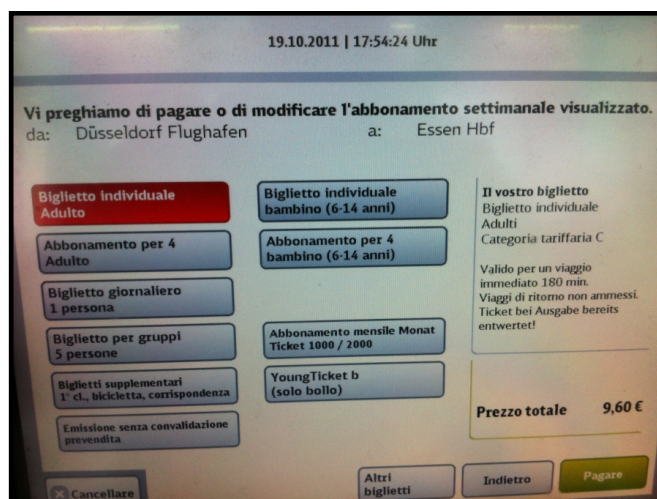

Figura 7: Biglietto singolo per Essen. Treno Regionale. Anni 2011 e 2014 (notate l'aumento dei prezzi).

Il treno per Essen è quello con destinazione Berlino, ed in genere parte dal binario 1. Controllate comunque attentamente le tratte di percorrenza e, soprattutto, la classe del treno. Nel 2015 il prezzo è ulteriormente aumentato a 11,50 euro. Potete, in ogni caso, chiedere maggiori informazioni al Centro informazioni che si trova poco prima della stazione dei treni, come mostrato dalla figura seguente:



Figura 8: Punto informazioni

È abbastanza facile sbagliare, infatti, tra treni di 1° classe (più costosi, ma veloci il doppio, indicati dalla sigla IC o ICE) e treni regionali (economici e decisamente più lenti e scomodi, indicati dalla sigla S). Ci sono poi i treni RE (Regional Express), ma sono altamente sconsigliati se si viaggia con molti bagagli. Alla fine la soluzione più economica è rappresentata dai treni S, di cui abbiamo appena discusso le tariffe.

Online timetable.

From: All types

To: All types

Date:

Time:

Station	Stop	Date	Time	Duration	Chg.	Travel with	Occupancy	Fare
1	Düsseldorf Hbf	Sa, 10.12.11	dep 18:53	0:28	0	ICE		
	Essen Hbf		arr 19:21					<input type="button" value="Fare Envy"/>
2	Düsseldorf Hbf	Sa, 10.12.11	dep 18:54	0:33	0	RE		
	Essen Hbf		arr 19:27					<input type="button" value="Fare Envy"/>
3	Düsseldorf Hbf	Sa, 10.12.11	dep 19:00	0:44	0	S		
	Essen Hbf		arr 19:44					<input type="button" value="Fare Envy"/>
4	Düsseldorf Hbf	Sa, 10.12.11	dep 19:06	0:34	0	RE		
	Essen Hbf		arr 19:40					<input type="button" value="Fare Envy"/>
5	Düsseldorf Hbf	Sa, 10.12.11	dep 19:07	0:48	0	S		
	Essen Hbf		arr 19:55					<input type="button" value="Fare Envy"/>
6	Düsseldorf Hbf	Sa, 10.12.11	dep 19:11	0:23	0	IC		
	Essen Hbf		arr 19:34					<input type="button" value="Fare Envy"/>

Figura 9: Acquisto dei biglietti ferroviari on line

In alternativa è possibile acquistare i biglietti *on line* all'indirizzo <http://fahrplan.sbb.ch/bin/query.exe/en>, ma in sostanza non conviene, per la già discussa opportunità di organizzare dei gruppetti di viaggio *in loco* (per completezza, va detto che i biglietti si possono acquistare on line non prima di un mese).



Figura 10: Treno con destinazione Berlino, con fermata ad Essen. Tipo ICE

Per chi fuma è importante notare che l'attesa per il treno per Essen sarà la prima occasione di poter fumare una sigaretta dalla partenza all'aeroporto di Roma, quindi approfittatene (il binario infatti si trova all'aperto, edcx è permesso fumare).

Tenete presente che i treni ICE sono dotati di aria condizionata, sedili reclinabili, tavolini, appendiabiti e armadietti (!) a fianco ad ogni gruppo di sedili, prese elettriche e ripetitori di segnale GSM! Il tempo di percorrenza di questi lussuosi vagoni per Essen è di circa 20 minuti, i normali S impiegano 40/45 minuti.

Riassumendo: recatevi con lo SkyTrain alla stazione Flughafen Düsseldorf. Qui passano tre linee di ICE (40/45, 10 e 41), tre espressi regionali (RE1, 6 e 11) e la linea 1 della S-Bahn che vi portano in ca. 30 minuti alla stazione centrale di Essen. Tenete presente che i biglietti per l'ICE sono più costosi di quelli per l'espresso regionale e la S-Bahn.

Taxi: dall'aeroporto di Düsseldorf, potrete anche prendere un taxi per farvi portare ad Essen, se siete almeno in 4 (prendendo però un furgone taxi, modello Doblò, altrimenti non vi entrano le valigie). Il prezzo della tratta si aggira intorno ai 65 euro. Vedete qui, in figura, i prezzi del 2014, da una ricevuta del taxi (furgone), preso in 4.



Figura 11: Ricevuta Taxi per Essen

- **Atterrare a Weeze.** A Weeze fuori dall'aeroporto ci sono dei pulmini che fanno tratte per tutte le città in zona. Ad Essen vi portano vicino alla stazione ed il biglietto di sola andata costa € 17. Qui potete trovare tutti gli orari aggiornati: http://www.airport-weeze.de/en/arriving_by_bus.html#overzicht_9.

In alternativa potete prendere il treno, in partenza dal terminal T1, che impiegherà circa 1 ora e mezza per portarvi ad Essen, facendo un giro decisamente più lungo rispetto al bus. Il regionale dovrebbe costare 15 euro, che è il prezzo base, comune a tutte le tratte all'interno della regione (in Germania infatti c'è una tariffa fissa per la circolazione regionale dei treni, alla quale si applicano dei rincari se si esce dalla regione). Gli orari sono consultabili sull'ottimo sito delle ferrovie tedesche: <http://www.bahn.com/i/view/ITA/it/index.shtml>.

Anche in questo caso (come per Düsseldorf), ci sono dei bus-navetta che collegano l'aeroporto alla stazione dei treni, che partono a brevi intervalli regolari tra loro e che impiegano circa 5 minuti per coprire questa tratta. I bus partono appunto dal Terminal 1, all'esterno.

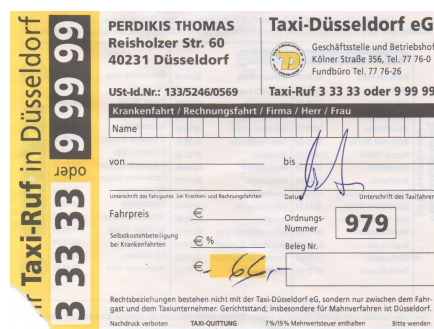
Ovunque atterriate potete **affittare l'automobile**. Consultare il sito www.rentalcars.com, oppure [Budget](#), [EasyCar](#), [Autoeurope](#) e scegliere una macchina in consegna e riconsegna direttamente in aeroporto. I prezzi per il 2015 si aggirano intorno ai 130 euro al giorno per una utilitaria, più la benzina.

- **Viaggiare in camper.** Il viaggio in camper presenta molti vantaggi, soprattutto per ciò che riguarda la possibilità di portare molti più giochi in Italia, al rientro. Anche le spese sono inferiori a quelle di un aereo più albergo. Personalmente non ho ancora fatto questa esperienza, ma mi sono consultato con amici che l'hanno fatta. *La spesa totale, tra andata e ritorno, di benzina e caselli, si aggira mediamente intorno ai 600 euro.* Quest'anno avremo ulteriori informazioni. Per ora accontentiamoci di quello che posso riferirvi: esiste un'area attrezzata a 5 minuti dalla fiera, distante circa 500 mt. (inoltre passa una navetta che porta all'ingresso del polo fieristico ogni 10 minuti). La piazzola è dotata di servizi e docce, ha costi bassi e offre il servizio navetta sopraccitato. L'unico problema di cui tenere conto è il freddo: di notte la temperatura scende facilmente sotto lo zero, quindi assicuratevi che il vostro mezzo sia ben riscaldato, oppure portatevi molte coperte. dovete poi aggiungere i costi di affitto di un camper. Questa cifra è di circa 500 euro per un camper 4 posti, con 900 Km compresi nel prezzo, o addirittura con

kilometraggio illimitato. Potete consultare questo sito:
<http://www.blurent.com/IT/preventivo>

- **Affittare un'auto in loco e un appartamento**, generalmente fuori Essen, a una mezz'ora di macchina, si trovano ottime offerte. Consultate www.tripadvisor.it, www.airbnb.it oppure <http://www.wimdu.it>, per le case. Va bene un qualunque posto tra Duisburg ed Essen. Le ricerche da me effettuate nel 2013, hanno trovato case da 4 persone a 37 euro a notte. Siamo quindi sui 10 euro a testa a notte. Nel 2015 il prezzo è sceso a circa 30 euro a notte (anche meno) e persino per appartamenti nel centro di Essen. Non sottovalutate, quindi, questa ricerca. Se prendete un appartamento fuori Essen, è obbligatorio affittare un'auto (vedi paragrafo precedente) e, di conseguenza, ci si può permettere il lusso di atterrare in qualsiasi aeroporto, non dovendosi preoccupare del trasferimento aeroporto/casa, casa/Essen. In sostanza in Germania, con la macchina, potrete spostarvi velocemente (autostrada e superstrada, tra i paesini ed Essen) e con poca spesa di benzina. Considerando la disponibilità della macchina, potrete quindi anche servirvi di Ryanair (un biglietto a/r ad un mese da Essen si può ancora trovare ad 80 euro). Ricordatevi che Ryan vi lascia a Weeze, quindi non fate errori sull'aeroporto quando prenotate la macchina! Ricordate inoltre che Ryan vi garantisce un bagaglio imbarcato di 15 Kg, con le nuove norme; molto meno rispetto ai 23 Kg di una compagnia di bandiera (Airberlin). Per i siti dove prenotare l'auto, vedete il paragrafo precedente.

3. L'alloggio e la fiera

- **L'alloggio.** Per affrontare questo argomento bisogna prima fare una premessa che riguarda i costi del trasporto pubblico di Essen. Perché? Semplice: i biglietti della metropolitana di Essen (nota anche come *Stadtbahn*) hanno due fasce di prezzo, che variano a seconda del numero di fermate che si intendono percorrere. La linea U11 vi porta direttamente alla stazione Messe Essen.



Come dicevo prima, il prezzo varia a seconda del numero di fermate che intendete percorrere, e precisamente: un biglietto costa € 1,40 se fate fino a 3 fermate, costa invece € 2,30 se fate più di 3 fermate. Le informazioni aggiornate potete sempre consultarle sul sito ufficiale della metropolitana di Essen, a questo indirizzo: <http://www.evag.de/sonstige-seiten/english-version.html>.

Insomma, la soluzione migliore sarebbe quella di trovare un albergo che disti non più di 3 fermate di metro, sia dalla fiera, che dalla stazione dei treni. Se invece siete in un gruppo di 4 persone, allora potrete acquistare il biglietto apposito, che costa € 5,70, e che permette di fare qualunque tratta per gruppi fino a 4 persone (o 4 viaggi per una persona), ed è quindi un buon risparmio (€ 1,42 a persona, anziché € 2,30). I biglietti si possono acquistare nelle stesse fermate della Metro, presso le apposite macchine distributrici.



Figura 12: Biglietto per 4 viaggi/persona (prezzi 2014)

Torniamo decisamente a parlare degli alberghi. Dopo esserci fatti un'idea delle distanze in città e delle fermate della metropolitana, possiamo utilizzare questo ulteriore criterio di scelta, per decidere in quale albergo alloggiare. Iniziate a cercarlo il prima possibile, già da dicembre/gennaio. Naturalmente è bene che esso sia vicino sia alla fiera che alla stazione, per ovvi motivi di comodità di trasporto dei numerosi scatoloni di giochi che dovrete portare con voi al momento della partenza. Vi descriverò quali sono stati gli alberghi prenotati dal sottoscritto negli anni passati, sperando che questo sia di esempio. Nel 2010 (il mio primo anno ad Essen) abbiamo soggiornato presso l' InterCityHotel Essen, situato in Hachestrasse 10 (Ci costò 36 euro a notte, a testa, in una camera tripla, comprensivo di – abbondante – prima colazione). Hotel lussuoso (4 stelle) e prospiciente la stazione dei treni (raggiungibile a piedi, circa 500 mt.), ma a 4 fermate dalla fiera (conveniva percorrere un tratto a piedi e poi salire alla stazione Metro successiva).

Nell'anno seguente, il 2011, soggiornammo invece presso l' Hotel Fabritz, che ci costò 40 euro a notte. Soggiorno disturbato dai rumori provenienti dalla taverna/birreria sottostante, annessa all'hotel, che ospitava rumorosi avventori fino alle 4 del mattino: una locanda medievale! Decisamente sconsigliato quindi, se non per la posizione: a sole 3 fermate dalla fiera (Rüttenscheider Stern). Nel 2012 siamo stati ospiti presso il B&B Hotel Essen, il più economico di tutti: 24 euro a notte (2 fermate dalla stazione e ben 7 dalla fiera). Una particolare nota di demerito (!) va invece indirizzata all'Hotel City-Hotel Essen, che fa parte di una catena. Si tratta di un Hotel abbastanza economico, ma definitivamente scomodo. Non dispone di portineria, ma soltanto di un apparecchio telefonico all'ingresso, con il quale si può comunicare con la direzione centrale (in inglese). Il tutto è automazzita, tramite fotocellule o telecamere e non c'è nessun tipo di personale nella struttura. Se avete bisogno di un cuscino o dovete esporre una lamentela, dovete farlo per telefono ed, il giorno dopo, qualcuno vi verrà a portare in camera quanto richiesto. Inoltre è possibile pagare esclusivamente con bancomat o carte di credito, non è possibile in alcun modo utilizzare i contanti (tutte queste informazioni NON sono presenti sul sito dell'hotel). Evitatelo, se possibile.



Figura 13: Alcuni alberghi di Essen



Figura 14: Lo sconsigliato City-Hotel di Essen

- **La fiera.** Descrivere Essen a chi non vi è mai stato è un'impresa difficile, anche se molto stimolante. Ci vorrebbe una “guida” apposita per discutere di tutte le particolarità, gli accorgimenti e gli aspetti di cui tenere conto e sui quali essere informati preventivamente. È quindi un compito che mi appresterò a fare solo parzialmente e per sommi capi, riservandomi di completarlo con il tempo e scusandomi di tutte le imprecisioni e le lacune che vi troverete. L'esposizione si svolge all'interno di un complesso fieristico, composto da diversi (enormi) padiglioni (numerati da 1 a 12).

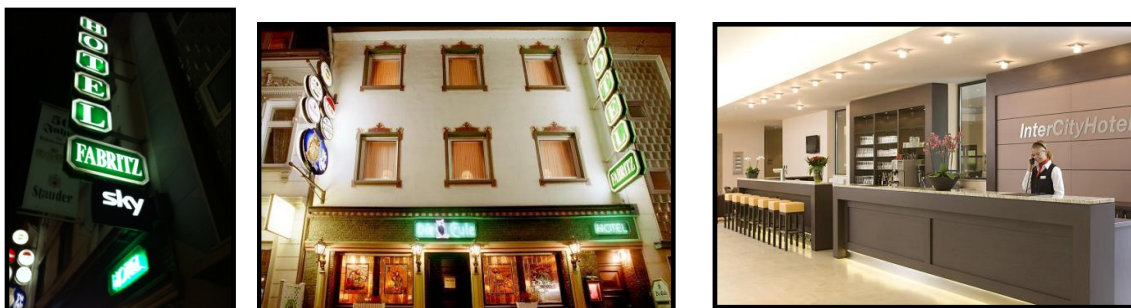
All'interno di ciascun padiglione sono allestiti gli *stand* (in tedesco *booth*, circa un centinaio per padiglione). Sono presenti inoltre diversi punti di ristoro e aree esterne per fumare e mangiare (se il tempo atmosferico lo permette). La prima questione che dovrete risolvere è l'acquisto dei biglietti di ingresso, operazione per la quale avrete due possibilità di scelta: acquisto al botteghino il primo (o successivi) giorno della fiera, acquisto all'ufficio vendite il giorno precedente la fiera.

Nel secondo caso dovrete recarvi in una agenzia di Informazioni turistiche, che si trova esattamente di fronte la stazione ferroviaria centrale di Essen.



Figura 15: Ufficio informazioni per l'acquisto dei biglietti Fiera

Inoltre qui potrete acquistare il “combi-ticket”, che comprende ingresso alla fiera per quattro giorni e uso dei trasporti pubblici ad un prezzo conveniente. Soluzione decisamente comoda, veloce, che vi permetterà di risparmiarvi la fila del primo giorno e anche di ottenere facilmente lo sconto studenti.

Acquistare i biglietti al botteghino della fiera, significa invece presentarsi in fila almeno alle 9 del mattino, per evitare di stare poi 2 ore al freddo o sotto la pioggia. C'è la possibilità di ottenere forti sconti con un tesserino che comprovi il vostro *status* di studenti (sono molto accomodanti, quindi va bene anche la tessera della biblioteca o il cedolino delle tasse correnti) e facendo l'abbonamento per tutti e quattro i giorni. Consiglio vivamente di cercare di entrare presto, poiché le migliori offerte hanno la tendenza ad esaurirsi subito, in particolare le copie dei giochi a tiratura limitata (Martin Wallace soprattutto, ultimamente). I prezzi aggiornati li trovate ovviamente sul sito della manifestazione.



Figura 16: Abbonamento Fiera 4 giorni. Sconto studenti. Anno 2013

Una volta comprato il biglietto ed entrati in fiera, dovrete presumibilmente recarvi al guardaroba, che si trova oltre l'ingresso, in fondo. Potete lasciarvi di tutto, anche scatoloni di giochi. Il prezzo del deposito è di 2 euro al 2014, ma anche questo va aggiornato anno per anno. Ricordate che il guardaroba chiude leggermente prima dei padiglioni, quindi è meglio farvi ritorno per recuperare le cose circa 1 ora prima della chiusura della fiera (anche per evitare la fila che si crea).



Figura 17: Il guardaroba (in fondo)

Lasciato il guardaroba, è finalmente il momento di entrare: un paio di doppie-porte vi accoglieranno nel primo padiglione (fino al 2012 era il n°12, dal 2013 è il n°1). Poco prima delle doppie porte, verrete omaggiati della rivista della fiera, che vi consiglio di prendere, poiché contiene la mappa degli stand (nelle ultime pagine), con l'indice degli espositori.

Non vi fate abbacinare dalle prime offerte che vi capiteranno: fate invece un giro completo per mappare bene tutta la fiera (a meno che non abbiate già uno scopo preciso, come un gioco a tiratura limitata: in quel caso fate una bella corsa verso lo *stand* di vostro interesse). Dopo che avrete la consapevolezza delle dimensioni e della dislocazione della fiera, allora potrete ritornare sui vostri passi e iniziare magari anche a confrontare i prezzi di ciò che vi viene offerto. Quest'anno la fiera si sposta nei padiglioni usualmente inutilizzati (1, 2 e 3), ristrutturati nel corso degli ultimi anni.



Figura 18: il piano dei capannoni 2014

Alcune note di confronto, con gli anni passati, aiuteranno a capire la nuova disposizione, anche per chi è la prima volta che si reca ad Essen.

Hall 1 ospiterà gli stand che prima si trovavano nelle hall 10, 11 e 12. Ci sarà però più spazio per stand aggiuntivi, poiché la hall 1 è più grande della somma dei tre capannoni precedenti.

Hall 2 ospiterà gli stand provenienti dalle hall 4, 5, 7 e 9.

Hall 3 ospiterà la Fantasy and Comic Action, prima ospitata nelle hall 6 e 8.

La **Galeria** è l'unica zona che rimane inalterata rispetto al passato ed è, come sempre, dedicata ai bambini.

Dal 2015 è possibile consultare un altro sito Web dedicato alla fiera, non ufficiale, ma completo, al seguente indirizzo: <http://www.merz-verlag-en.com>, oltre a quello ufficiale del polo fieristico:

<http://www.comicaction.de/php/index.php?action=homepage>

Il piano dei capannoni, dal 2014 al 2015, si è ampliato, pur mantenendo sostanzialmente la configurazione dello scorso anno. Questa sarà la disposizione 2015:



Figura 19: Il piano delle HALL nel 2015

Come è facile notare, vengono riaperti i capannoni 4 e 7.

Quest'anno, 2016, vedrà l'ulteriore ampliamento dello spazio fiera, come mostrato dalla nuova piantina:

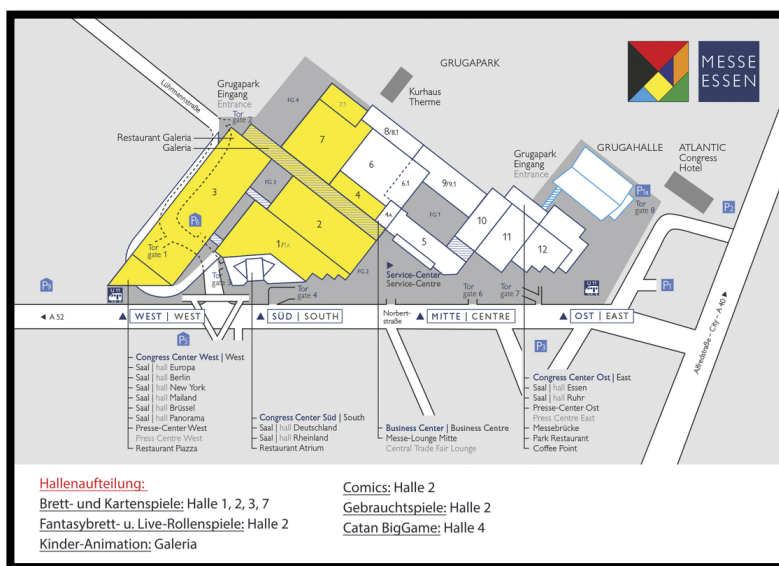
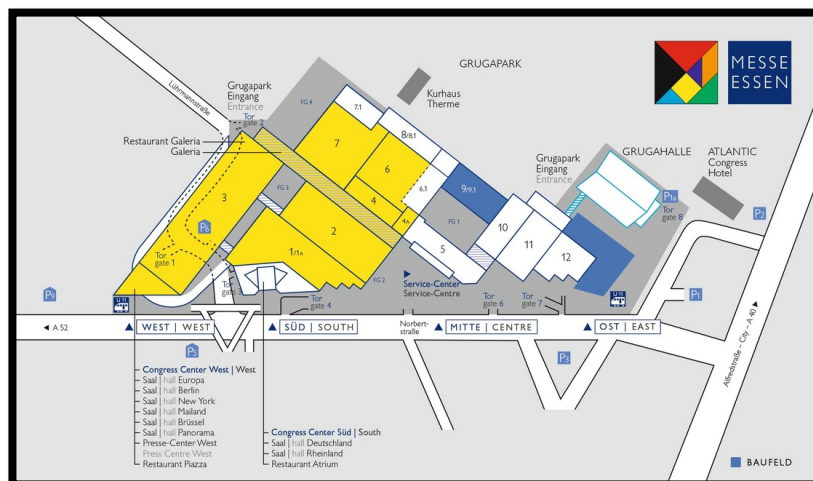

Si aggiunge il capannone 6 e 4a e viene chiuso il 7.1. [Qui](#) potete scaricare la lista completa degli stand presenti (suggerisco di portarla sul proprio iPhone o iPad, oppure addirittura di stamparla: vi sarà molto utile).

Una volta all'interno della fiera, vanno segnalati i seguenti *stand*:

- **12Spiele:** si tratta di un paio di *stand* presenti fino allo scorso anno (ma probabilmente assenti quest'anno, poiché sembra che la società sia stata assorbita) particolarmente concorrenziale per le offerte. Lo riconoscete dallo striscione che reca il nome e dalle pile di scatoloni che, fondamentalmente, lo costituiscono. Voci di corridoio dicono che la società sia stata acquistata da "Spiele Offensive", proprio perché le sue offerte danneggiavano il mercato.²



Figura 20: Stand 12-Spiele

- **SpieleOffensive:** anche in questo caso si tratta di uno (o due) stand con delle offerte incredibili, che vanno dai 5 ai 20 euro, per giochi (generalmente in tedesco) di medio/alto livello e che risultano scontati dal 50 al 80% in molti casi. Normalmente questi stand sono organizzati con una forma ad U, in cui si entra da una parte, si compie un giro, o "passata", per poi riuscire dalla parte

² Si veda in proposito questo thread su TdG:
<http://www.goblins.net/phpBB3/viewtopic.php?f=9&t=52093&hilit=12spiele+spiele+Offensive>.

opposta carichi di scatole. La tipologia di questi *stand* è facilmente riconoscibile e ce ne sono almeno 4 o 5 in fiera, di diverse case distributrici/editrici (una è la precedentemente citata **12Spiele**).



Figura 21: stand SpieleOffensive

- **Eggert Spiele:** *idem* come sopra, questa casa organizza *stand* di offerte del tipo a “passate”, dove troverete prezzi davvero bassi. Notate che in tutti e tre i casi fin qui descritti, i giochi in offerta finiscono nel giro di poche ore e vengono rimpiazzati con altri diversi! Dovrete quindi fare numerose “passate” per vedere cosa c’è di nuovo nel corso della stessa giornata.
- **Heidelberger Spieleverlag:** si tratta del “giro della morte” più famoso dal 2014, il più ricco e soprattutto il più affollato. La foto mostra la fila di ingresso (sulla sinistra del box, *ingang*), che gira intorno al box per ben 2 lati, per poi finire alla estremità opposta rispetto all’uscita che si vede alla destra della foto.



- **Kaufhof Galeria:** è una famosa catena di grandi magazzini tedesca, che vende tra le altre cose, anche giochi da tavolo. In occasione dello Spiele si presenta con uno stand molto grande (uno dei più grandi della fiera) e con offerte a prezzi stracciati (generalmente si tratta di grosse rimanenze di magazzino che vengono vendute largamente sottocosto). I giochi in offerta sono impilati lungo il muro retrostante lo *stand* ed evidenziati con particolari cartelli bianchi a bordo verde, come si nota dalla foto.



Figura 22: Galeria Kaufhof

- **Le classifiche Fairplay e BGG:** *stand* che vi consiglio di visitare spesso sono quelli della classifiche ufficiali della fiera, la Fairplay e quella di BGG. Per quanto riguarda la prima, si tratta della classifica dei giochi meglio votati tra le novità a disposizione per le prove in fiera, gestita dall'omonima rivista (Fairplay Magazine), che conosce la notorietà unicamente in questa occasione.

Tutti possono votare, con apposite cartoline (che però vengono distribuite solo durante i primi due giorni della fiera), per il gioco che più è piaciuto. Questa classifica è quindi l'indice di gradimento dei partecipanti e può essere una utile guida all'acquisto. Viene inoltre costantemente aggiornata *on-line* (<http://fairplay-online.blogspot.it/>). Tuttavia va aggiunto che si tratta evidentemente, considerato il basso numero di votanti rispetto ai visitatori, di un campione statisticamente poco significativo.

Altrettanto poco significativo, è il campione offerto dalla classifica del noto sito *BoardGameGeek*, che lo scorso anno aveva messo a disposizione 4 postazioni di computer per esprimere il proprio gradimento ai titoli. Per entrambe le classifiche va notato che, su circa 150.000 visitatori, si raccolgono di norma circa 200 voti. Nel 2012 i vincitori sono stati Keyflower, Terra Mystica e Ginkgopolis per Fairplay e Escape, Tzolkin e Myrmes per BGG. Risultati diversissimi, che però hanno il potere



Figura 23: Classifica finale FairPlay 2011 e 2012

di orientare gli acquisti e di fungere da “faro” nell’enorme quantità di giochi da provare. Stesso discorso nel 2014, con il caso eclatante di Historia, al secondo posto nella BGG Buzz e totalmente assente nella FairPlay. Sostanzialmente la classifica FairPlay ha un taglio più “germanofilo” e tende a premiare i giochi alla tedesca, ampiamente presenti in fiera. Insomma, se le due classifiche non rispecchiano per niente il reale gradimento dei visitatori, hanno comunque una forte influenza su di essi circa i giochi da provare o da comprare a scatola chiusa. Le classifiche aggiornate dello scorso anno le potete consultare in appendice (v. pag. 28).

- **Mangiare in fiera:** “Essen” in tedesco significa “mangiare”, e quindi questo argomento, spesso sottovalutato, è piuttosto importante nel contesto di una manifestazione che vi terrà inchiodati ai tavoli da gioco dalle 9 del mattino fino alle 7 della sera, ragion per cui è bene spendere qualche parola. Sulla destra del guardaroba c’è uno snack bar che prepara dei panini abbastanza economici (3 €), che vi consiglio di comprare all’entrata e farvi incartare per mangiarli dopo (non capiscono quasi mezza parola d’inglese, quindi per spiegarli che li volete portare via incartati dovrete esprimervi a gesti). All’interno della fiera invece i prezzi salgono. Una soluzione economica sono i carretti che vendono i Pretzel caldi (semplici e al formaggio), con un prezzo di 1,5/2 euro. Ottimi per uno spuntino, ma non per pranzare. Qui troverete anche le Frikadellen, le famose polpette (di norma ben fredde!), e acqua minerale. C’è anche una mensa/ristorante all’interno (piuttosto costosa) su un piano rialzato all’interno di uno dei capannoni, nella zona dove si trovano i bagni e le sale per gli incontri e le premiazioni.
- Sparsi un po’ ovunque tra i capannoni, ci sono dei carretti/chioschi che vendono hot dog, a caro prezzo: 4,50 € per una porzione decisamente piccola (aggiornato 2014). Molto meglio un panino al bar prospiciente il guardaroba, che vi consiglio di acquistare entrando, all’inizio della giornata. Infine troverete cibarie di vario genere (tra cui delle ciambelline fritte, dolci, tipiche) in una zona coperta, ma esterna, che si trova tra due capannoni della fiera, con tettoia a vetri (la *Galeria*) dove si trovano, di norma un sacco di intrattenimenti per bambini (gonfiabili, giostrine, ecc).

4. Il Pre-Fiera

Dall'anno scorso si tiene ad Essen un evento che ha luogo il giorno precedente l'apertura della fiera e che serve a presentare, ad un ristretto numero di persone, giochi ed editori. Si tratta del Warm Up Day! A questo evento è dedicato un apposito sito che trovate a questo [link](#). L'ingresso è riservato a 300 persone, ed occorre registrarsi e pagare il biglietto di ingresso (25 euro). Il costo include un menù all-you-can-eat, comprensivo di bevande non alcoliche. L'evento inizia alle 10 del mattino e si conclude alle 22.30.

Questa sezione è volutamente incompleta. Chi volesse consigli dettagliati sul pre-fiera, può contattarmi privatamente, via email (d.silvi@me.com).

5. Dopo la fiera: bagagli e spedizioni

Il punto cruciale che mi preme affrontare in questa sezione della guida è il bagaglio imbarcato, le sue dimensioni ed il suo peso. In sostanza la soluzione migliore per riportare i giochi acquistati a casa è di imballarli in un unico grande pacco, purché questo rispetti appunto i pesi e le dimensioni richiesti dalla compagnia aerea. Come dicevo nella sezione 2 (“Il viaggio”), ci sono principalmente due soluzioni per arrivare ad Essen, e quindi si tratta di scegliere tra le varie compagnie di bandiera e RyanAir. Le soluzioni di imbarco bagagli sono un altro buon motivo per operare questa scelta, alcuni infatti permettono di cumulare i pesi dei bagagli imbarcati (EasyJet, che ormai non opera più la tratta purtroppo) con la stessa prenotazione, per cui se siete in due o più, potete creare pacchi che superino i 20 Kg pro-capite, a differenza di RyanAir che nega questa possibilità. Potete confrontare qui di seguito le diverse condizioni, citate dalle rispettive carte dei servizi aerei (aggiornate ad agosto 2012):

Non è consentito cumulare o condividere la franchigia bagaglio tra passeggeri che viaggiano con la stessa prenotazione né tra due bagagli registrati da un singolo passeggero (il peso di ciascun bagaglio deve essere inferiore o uguale al limite consentito).

Estratto 1: condizioni franchigia RyanAir

Se viaggiate in un gruppo di due o più persone, potrete distribuire il peso del vostro bagaglio tra le diverse valigie. Per esempio, due passeggeri con un bagaglio ciascuno possono trasportare fino a 20 kg di peso a passeggero, tuttavia laddove decidessero di ripartire il peso mettendo 18 kg in una valigia e 22 kg in un'altra, questo non comporterà alcun problema da parte nostra. Vi ricordiamo solamente che non potrete superare la franchigia di 40 kg senza aver pagato il supplemento per il trasporto di peso aggiuntivo.

Vi preghiamo di notare i seguenti punti importanti:

- Poiché aderiamo alle norme in materia di salute e sicurezza relative ai bagagli da stiva, invitiamo i passeggeri, ove possibile, a mantenere il peso di ciascun bagaglio al di sotto dei 23 kg.
- Poiché il peso massimo consentito per legge è di 32 kg, bagagli di peso superiore ai 32 kg non saranno accettati!

Estratto 2: condizioni franchigia EasyJet

In sostanza quando si poteva scegliere EasyJet, questo vi permetteva di imbarcare un bel pacco che pesasse fino a 32 Kg, dove imballare tutti i giochi, come ho sempre fatto io con il mio gruppetto di amici. Attualmente la soluzione che bilancia meglio il rapporto costo/comodità sembra essere Lufthansa (che si avvale anche di voli AirBerlin) e che permette un bagaglio imbarcato di 23 Kg. In generale, chi viaggia in classe economica può trasportare una valigia (o pacco) da 23 kg, di dimensioni massime di 158 cm. Molto utile è consultare l'aggiornato [blog](#) di eDreams, che riassume le condizioni di tutte le compagnie aeree. È giunto comunque il momento di parlarvi più dettagliatamente dei pesi e delle misure dei pacchi che abbiamo preparato noi negli ultimi due anni, e che sono sempre passati indenni ai controlli aeroportuali.

- **Il pacco: pesi e dimensioni**

Nell'anno 2010 abbiamo deciso di imballare la maggior parte dei giochi in un pacco da imbarco (detto "fuori misura", o "carico speciale"), rispettando appunto le indicazioni fornite da EasyJet. Il nostro primo pacco misurava 75x40x40 e pesava intorno ai 23 Kg, quindi molto al di sotto della soglia limite. Naturalmente non bisogna esagerare con il peso, altrimenti diventa scomodo da trasportare fino all'aeroporto. A tal fine è bene che venga munito di maniglie che permettano di trasportarlo in due persone. Il nostro primo pacco era ricavato da uno scatolone di cartone preso in fiera tra quelli ammassati a disposizione dei visitatori. Infatti in fiera è facile reperire scatole e scatoloni gratuitamente.



Foto n° 15: Pacco dei giochi Essen 2010

Come vedete la scatola era stata predisposta con apposite maniglie laterali. Queste però si rivelarono scomode perché erano fissate troppo verso l'interno del pacco: ricordate quindi di metterle il più possibile verso il bordo esterno, per evitare che gli spigoli vi battano sui polpacci quando camminate. In questo caso avevamo fatto passare del nastro adesivo da pacchi lungo il lato stretto della scatola per creare le maniglie. Come vedrete, ci saremmo regolati diversamente l'anno successivo. Lo scatolone inoltre venne riempito di carta di giornale appallottolata per proteggere i giochi dagli urti. Un altro consiglio importante è di fustellare tutti i giochi per ridurre il peso del cartone al loro interno, e creare inoltre spazi nelle scatole per inserire giochi più piccoli, come le scatole cinesi. Risparmierete peso e spazio!

L'anno successivo, nel 2011, creammo un pacco che misurava 65x60x45, del peso di circa 24 Kg. Le differenze col precedente furono che la scatola la creammo assemblando pezzi di cartone (e non prendendone una integra grande, quindi) e che facemmo le maniglie utilizzando il cordino di nylon, rivestito sull'impugnatura con un tubo stretto di cartone. L'esperienza mi dice invece che la soluzione migliore per

le maniglie è il corrugato in plastica per i fili elettrici, quello classico nero a spirale: resiste molto di più del cartone. Di seguito le foto del nostro secondo pacco:



Foto n° 16-17: Pacco dei giochi Essen 2011

Questa tipologia di pacchi va imbarcata presso uno sportello speciale del check-in, che all'aeroporto di Dusseldorf è il num. 211. Vi dovrete prima recare al check-in tradizionale per imbarcare i vostri bagagli "normali", e li vi diranno di dirigervi, biglietti alla mano, al *gate* 211 per imbarcare il pacco speciale.



Foto n° 18: Imbarco dei carichi speciali – aeroporto di Düsseldorf

Dal 2013, considerando le restrizioni di franchigia bagaglio, e il non poter più sommare i pesi a disposizione, sembrerebbe più semplice evitare i pacchi e tornare alla classica valigia. Tuttavia, come ho dimostrato con foto, pesi e misure, un pacco si può facilmente mantenere intorno ai 23 Kg. di peso, e risulta molto più facilmente assemblabile (e capiente) di una valigia standard (anche se molto grande). Nel caso

sceglieste la soluzione “valigia”, abbiate comunque l’accortezza di utilizzarne una molto leggera, che non superi i 2 Kg di peso (cosa che succede molto facilmente).

- **Spedire dall’ufficio postale o con corriere espresso**

È l’alternativa all’imbarco dei carichi speciali che abbiamo appena discusso. Si possono spedire pacchi voluminosi a prezzi ragionevoli (verso l’Italia) da uno dei centri di raccolta di un **corriere espresso**. Sono a conoscenza di DHL e di Hermes, che hanno numerosi punti di raccolta in città (sabato pomeriggio e domenica sono tutti chiusi). Ricordate in ogni caso che DHL non è altro che Deutsche Post (come in Italia, Poste italiane si serve di Dhl appunto). Alcune cose da ricordare:

- L’imballaggio è a carico di chi spedisce;
- Il costo dei Corrieri espressi non è economico, soprattutto se via aerea. È bene chiedere se hanno anche un servizio su gomma (camion) che di regola costa molto meno;
- Ricordatevi che se non assicurate la spedizione e si perde o se viene danneggiata nulla sarà rimborsato;
- Compilate la “lettera di vettura” (che è il documento identificativo del pacco) nel modo più chiaro possibile ed inserite anche un numero di telefono;
- L’indirizzo di consegna deve essere un luogo dove può esserci qualcuno che possa ritirare il pacco nelle ore di ufficio.

[sezione da completare con interventi esterni]

Spedire dagli **uffici postali tedeschi** è più economico, ma più complicato per via della lingua. In linea generale vi informo che:

- Le dimensioni massime di un pacco da spedire consentite, sono: 120x60x60;
- Peso massimo: 32 Kg;
- Costo per un pacco di dimensioni e peso massimi: 42 euro;
- I prezzi possono essere verificati sul sito delle poste tedesche, con l’applicazione [PortoKalkulator](#).

Foto n° 19: Calcolo dei costi di spedizione presso il sito delle Poste tedesche

Calcolate che un pacco delle dimensioni di cui in questo esempio è davvero molto ma molto grande! Normalmente ne farete uno capiente esattamente la metà (come i miei, degli esempi precedenti). Un 60x60x35 del peso di 20 Kg costa in spedizione 32 euro.

- **Freccia di Essen**

Dal 2013 è attivo un servizio molto efficiente, che porta il nome di Freccia di Essen, organizzato da diversi ragazzi di associazioni ludiche italiane, con il supporto logistico della Ghenos Games. Quest'anno questo servizio non sarà disponibile. È stato sospeso, temo per sempre

- **Spedire dall'interno della Fiera**

È la grande novità del 2016: si potrà infatti usufruire di un servizio ufficiale di spedizione via corriere verso l'Europa direttamente dall'interno della Fiera.

At the booth of the company Mailboxes Etc., in hall 7, booth 7-G101, visitors will have the option to ship their purchased games directly from the fairground to their homes. If desired, the staff of Mail Boxes etc. will even professionally wrap the purchased games.

[Qui](#) trovate la lista dei prezzi, ma per comodità riassumo solo quelli riguardanti l'Italia:

Peso	Prezzo (in euro)
Fino a 5 kg.	17,50
Fino a 10 kg	20,50
Fino a 20 kg.	30,00
Fino a 30 kg.	40,00

APPENDICE

Calendario date precedenti fiere

Anno	Date
2011	21 – 24 ottobre
2012	20 – 23 ottobre
2013	18 – 21 ottobre
2014	24 – 27 ottobre
2015	8 – 11 ottobre
2016	13-16 ottobre

Fairplay Scout 2014

AquaSphere	1.87
Orleans (dlp games)	1.93
ZhanGuo (What's Your Game)	1.96
Alchemists (CGE)	1.98
Deus (Pearl Games)	2.02
Murano (Lookout Games)	2.16
Die Staufer (HiG)	2.17
Patchwork (Lookout Games)	2.24
Beasty Bar (Zoch)	2.39
Abyss (Bombyx)	2.44

Fairplay Scout 2015

1	La Granja	1.9
2	Mombasa	2.0
2	Nippon	2.0
2	Signorie	2.0
3	7 Wonders Duel	2.1
3	Council of four	2.1
3	Grand Austria Hotel	2.1
4	Codenames	2.2
4	Isle of Skye	2.2
4	Mysterium	2.2
4	Shakespeare	2.2
5	Discoveries	2.3
5	My Village	2.3
6	Celestia	2.4

